

## CATALUNYA

# Solarprofit crecerá un 50% y obtiene 4 millones en créditos

**PLACAS FOTOVOLTAICAS/** La compañía de Llinars del Vallès ampliará plantilla durante este año con cien personas más y consigue nueva financiación del ICO y del ICF.

Artur Zanón. Barcelona

Solarprofit forma parte del grupo de empresas que comienza a ver el vaso medio lleno después de la pandemia. Aunque es cierto que sus planes de crecimiento se han frenado, la compañía fundada por Roger Fernández y Óscar Gómez prevé terminar este año con unos ingresos en torno a los 20 millones de euros, un 50% por encima de los 14,2 millones de 2019, cuando dobló las cifras de 2018.

La compañía, con sede en Llinars (Vallès Occidental), está especializada en la instalación de placas solares. “Entre 2011 y hasta 2018 no experimentamos un crecimiento importante; vivimos unos años de mucha fe y muchas dificultades, pero desde entonces el mercado está creciendo, con la previsión de que explote”, dice Gómez, que controla la compañía a partes iguales junto con Fernández.

Ambos acaban de completar una ampliación de capital de 400.000 euros. “La hemos suscrito los dos, sin ningún inversor; nos vienen con muchas ofertas, pero de momento tenemos el apoyo de la banca”, añade el empresario.

La firma está activa con las entidades públicas: ha cerrado un crédito de tres millones avalado por el ICO, y está pendiente de formalizar otro



Óscar Gómez y Roger Fernández, socios y fundadores de Solarprofit.

**“El ‘boom’ no existe; la demanda se genera cuando vas a casa de los clientes”, indica Óscar Gómez**

en los próximos días por un millón con el Institut Català de Finances (ICF).

La compañía cuenta con unos 300 empleados y espera cerrar el año con unas 400 personas en plantilla. Del ERTE que aplicó durante la pandemia ya no queda ningún afectado e incluso ha comenzado a realizar contrataciones. Solarprofit, que ha abierto oficinas en Alcalá (Madrid)

y Palma, prevé extenderse también, si la pandemia no lo impide, a Valencia, Castellón y Zaragoza.

“Con el coronavirus, nuestra prioridad ha sido salvar el capital humano; el modelo industrial no ha sufrido mucho porque nuestros clientes son sólidos, con empresas punteras del sector farmacéutico y de alimentación”, expone Gómez. Algunos de esos clientes son Novartis, Nissan, Almirall y Lidl, con proyectos, como en el caso de la cadena de supermercados, para sus tiendas de toda España.

La mitad de la facturación del año pasado correspondió a clientes domésticos y la otra

parte, a empresas, cuyas instalaciones –que se acometen mediante un *project finance*– suelen suponer una inversión de entre tres millones y cuatro millones de euros, aunque los más importantes pueden llegar a los seis millones.

Los dos socios se conocen desde que tenían 14 años y en 2013 constituyeron la empresa. Con el auge de las renovables, han surgido muchas instaladoras de placas fotovoltaicas. “Se abren muchas empresas, que destruyen los márgenes, pensando que hay una demanda brutal, pero el *boom* no existe; la demanda la generas tú cuando vas a casa de los clientes”, razona.

## BOLSA DE BARCELONA

BCN Mid-50	18.829,57	+58,73	↑	+0,31%
BCN Global-100	536,96	-7,3	↓	-1,34%

## La Cámara de Barcelona prepara ajustes por el Covid

Gabriel Trindade. Barcelona

La Cámara de Comercio de Barcelona se prepara para recortar gastos por el impacto de la pandemia del Covid-19 en su actividad. El comité ejecutivo de la institución, liderado por Joan Canadell, informó en el pleno celebrado el miércoles de forma telemática de que será necesario ajustar varios capítulos por la caída de ingresos durante los meses de confinamiento y la incertidumbre que rodea al segundo semestre del año.

En el plano laboral, Canadell estudia la aplicación de un expediente de regulación temporal de empleo (ERTE) para un grupo de cinco técnicos (la institución tiene un centenar de empleados).

En paralelo, el empresario independentista también reducirá y ralentizará su plan de contrataciones de este mandato, previsto en 30 incorporaciones, aunque no entra en sus planes paralizarlo. El principal golpe que han sufrido las finanzas de la Cámara es la anulación de eventos en la Llotja de Mar, la sede histórica de la institución, durante los meses de confinamiento.

### Sin riesgos

Pese a que ahora la actividad económica se ha reactivado en el marco de la nueva normalidad, muchas empresas todavía no están dispuestas a asumir riesgos con eventos públicos o celebraciones.

Durante los meses de confinamiento, la actual direc-

**La institución estudia un ERTE para un reducido grupo de trabajadores**

**También reducirá y ralentizará su plan de contrataciones, aunque no lo paralizará**

ción de la Cámara ha consumido parte del remanente acumulado en los últimos ejercicios –con Miquel Valls al frente de la institución– para sufragar los gastos ordinarios. En este sentido, Canadell expresó durante el pleno que no se podrá cumplir con el objetivo presupuestario previsto para este año.

La Cámara preveía ingresar 22,8 millones de euros este año, un 13,4% más que en 2019. Canadell esperaba conseguir 13,7 millones por prestación de servicios, alquileres y otros conceptos. Por otra parte, también tenía anotados 9,1 millones de euros por subvenciones, donaciones y legados.

La Cámara de Comercio de Barcelona registró importantes pérdidas entre los ejercicios 2012 y 2014 por el fin del recurso cameral. Sin embargo, la antigua dirección logró enderezar el rumbo y en los últimos cinco años la institución ha presentado un excedente acumulado por más de 300.000 euros.

## Messi compra un hotel en Baqueira

D.C. Barcelona

La cadena MIM Hotels, propiedad del futbolista del FC Barcelona Lionel Messi y que está gestionada por Majestic Hotel Group desde el año 2017, hizo pública ayer la compra de un establecimiento situado en el complejo de deportes de invierno de Baqueira Beret, el antiguo hotel Himàlaia Baqueira.

El recinto es de categoría cuatro estrellas superior, está situado a pie de pista de la estación, junto al teleférico, y tiene un total de 141 habitaciones, un circuito de *spa*, pis-

cina, gimnasio, sala de reuniones y dependencias para guardar el material deportivo.

Tras la compraventa, el hotel será sometido a una reforma, a cargo del arquitecto Álex Fernández y la constructora Diagonal House, que incluirá la renovación de los cuartos de baño. El objetivo es reabrir a partir del próximo invierno, con el arranque de la temporada de nieve.

Este hotel se sumará a los tres establecimientos que tenía el grupo del astro argentino en Sitges (Garraf) y en las islas de Ibiza y Mallorca.

## ERE para despedir a 160 trabajadores

**ABERTIS** Las concesionarias catalanas del grupo Acesa, Invicat y Abertis Autopistas anunciaron ayer un expediente de regulación de empleo (ERE) para despedir a 160 trabajadores. Se aplicará a partir de agosto y la empresa alega causas productivas y organizativas, como el final de varias concesiones y la disminución de la actividad.

## El PIB catalán avanzó un 1,9% en 2019

**GENERALITAT** La economía catalana cerró 2019 con un crecimiento del 1,9%, frente al 2,5% de 2018 y el 3,6% de 2017. Es la cifra definitiva que ayer publicó el Departament d'Economia y que ha quedado desbordada por el efecto de la pandemia, que en el primer trimestre de 2020 hizo retroceder el PIB un 4,9% intertrimestral.

## David Romero, nuevo director general

**ANDILANA** El director corporativo de AN Grup, David Romero, abandonará el próximo 10 de julio la compañía a la que ha estado vinculado durante los últimos 21 años, para incorporarse a Andilana, un grupo catalán de hoteles y restauración, del que será su nuevo consejero delegado y director general. Andilana está presente en Barcelona, Madrid, Girona y también en Madagascar.

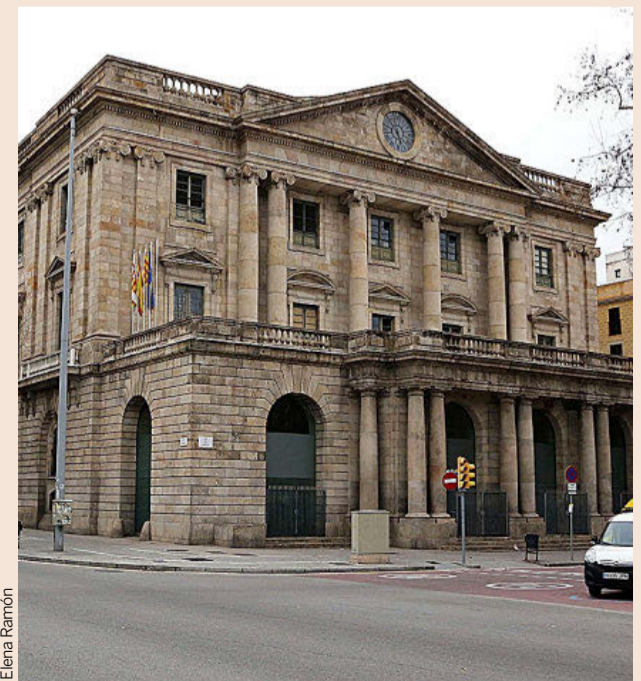

La Llotja de Mar, sede histórica de la Cámara de Barcelona.